

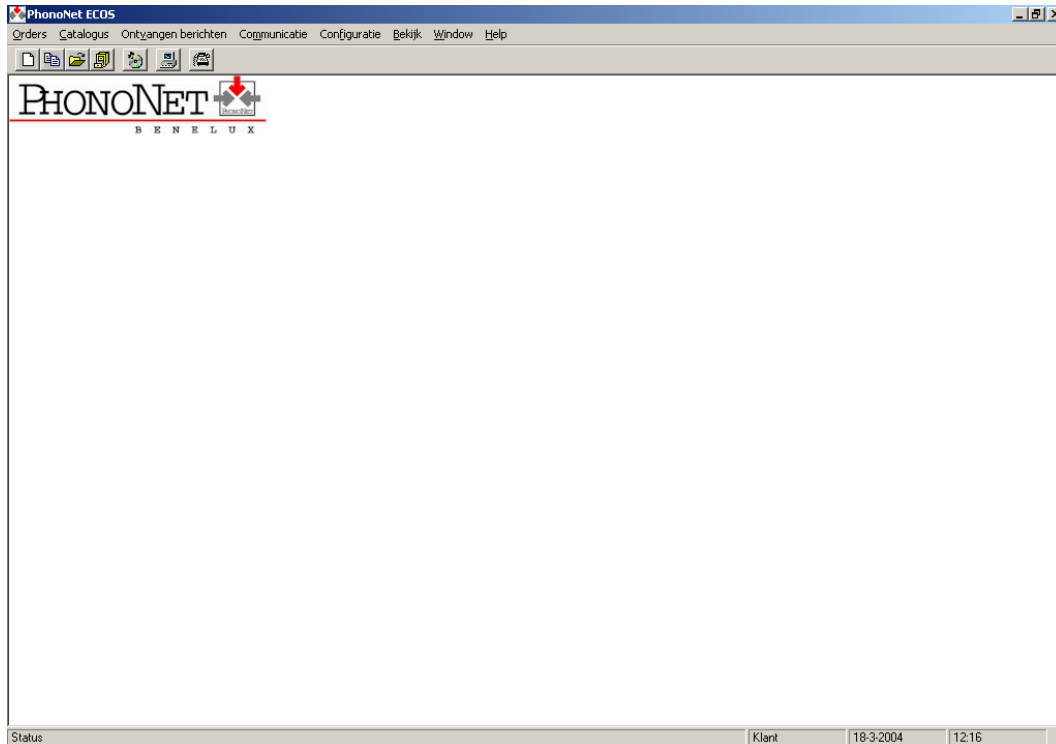



Korte omschrijving gebruik ECOS

Na het instellen van de communicatie (via ADSL of inbelmodem) en een aantal algemene instellingen voor de lay-out en taal, kan ECOS gebruikt worden.



In feite is het gebruik terug te voeren op de volgende (eenvoudige) handelingen :

1. het inbellen op de Phononet server voor het binnenhalen van de laatste catalogusmutaties en voor het verzenden van de orders (telefoon icoontje) 
2. het plaatsen van orders, hetzij rechtstreeks op artikelnummer (suffix/prefix of EAN), hetzij vanuit de catalogus (order icoontje) 
3. het opzoeken in de catalogus (CD/DVD icoontje) 

Laten we beginnen met het bijwerken van de catalogus.

1. Het inbellen op de Phononet server

Druk op het telefoon icoontje. Het systeem komt met de boodschap : "er zijn geen orders te verzenden, doorgaan met netwerk verbinding?" Klik op ja. Het systeem zal nu de laatste catalogus mutaties binnenhalen. Nadat dat gebeurd is worden de resultaten van de overdracht getoond. Klik op ok.

Vervolgens wordt gevraagd of dat de binnengehaalde mutaties ook verwerkt moeten

worden. Ook hier klikt u op ja. Na het verwerken van de mutaties komt u weer op het lege aanvangsscherm terug.

2. Het plaatsen van orders

Druk op het order icoontje.



Het ordervenster opent zich. Klik op "nieuw" om een order aan te maken.

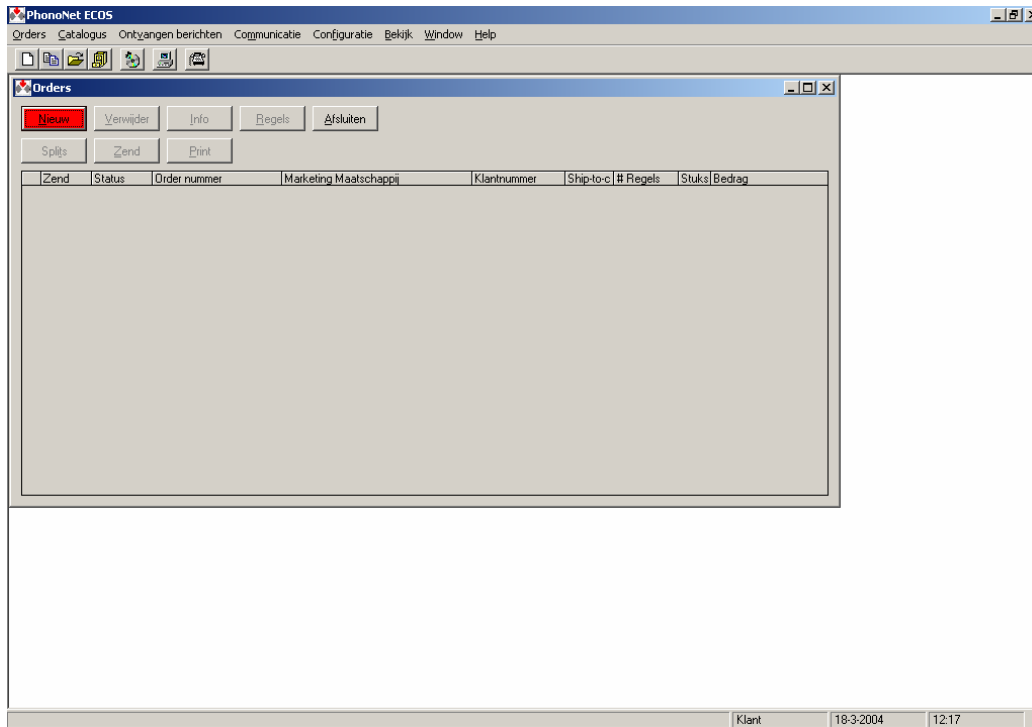

Het orderregelvenster opent zich.

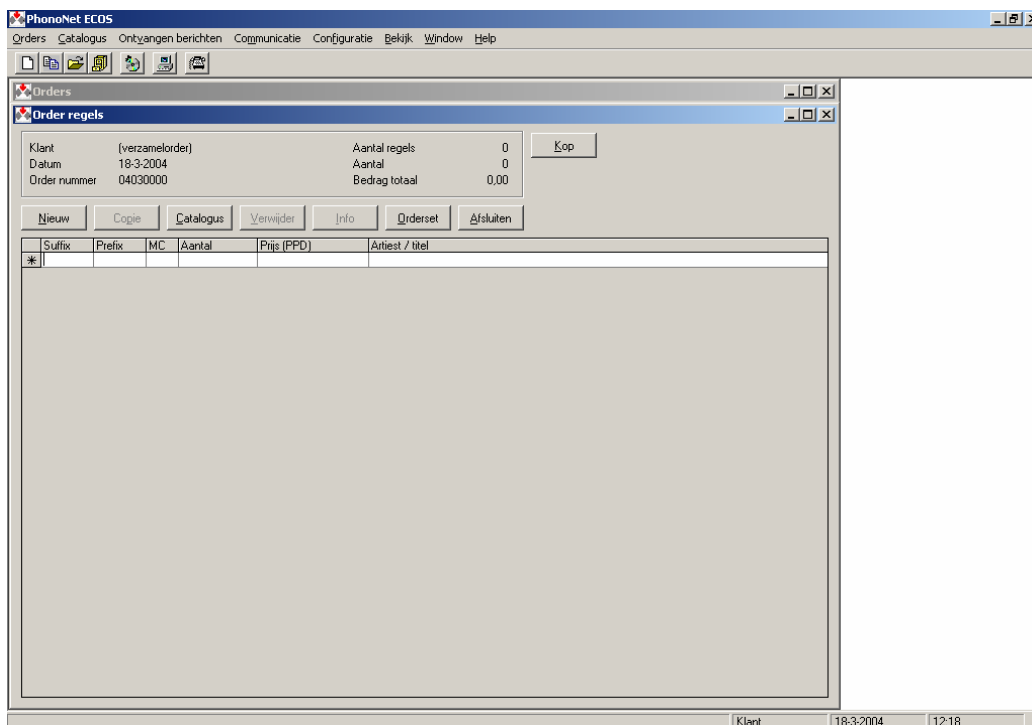

U kunt nu op verschillende manieren orders plaatsen :

- Door rechtstreeks een artikelnummer in te toetsen. Daarbij kunt u het aantal te bestellen zelf nog aanpassen.
- Door een deel van het artikelnummer in te toetsen komt u in het zoekscherm van de catalogus. Dat begin dan bij het ingetoetste (deel) van het artikelnummer. Vervolgens kunt u het te bestellen artikel opzoeken in de lijst en het aantal te bestellen invullen.
- Door de catalogus te openen (knop "catalogus"). U komt dan in onderstaand zoekscherm.

The screenshot shows a window titled 'Zoeken in catalogus' with a search interface. It includes several input fields and a list of options:

- Artiest: [Empty text box]
- Titel: [Empty text box]
- Componist: [Empty text box]
- Dirigent: [Empty text box]
- Marketing maatschappij: [All] (dropdown menu)
- Barcode: [Empty text box]
- Suffix: [Empty text box]
- Release week: [Empty text box] (format: YYYYWW)
- Status: [List of checkboxes: Vooraankondiging, Beschikbaar, Niet beschikbaar, Tijdelijk niet beschikbaar, Re-release]
- Configuratie code: [List of checkboxes: compact disc, muziekcassette, 3' single cd, 5' single cd, 7' single]
- Artikel soort: [Alle] (dropdown menu)

Buttons on the right side: Zoeken, Default, Afbreken. Checkboxes for 'Alles' are present next to the Status and Configuratie code sections.

Hierin kunt u zoeken op diverse criteria en komt vanuit de zoekopdracht in de catalogus terecht. Vervolgens kunt u weer het te bestellen artikel selecteren en het aantal ingeven.

Bestel uit de catalogus

Order Info Zoek Alle Afsluiten Alle

| | E | Suffix | Prefix | Aantal | MC | CC | Artiest | Titel | PPD | Box | Componist | Ref |
|--|---|---------|--------|--------|----|-----|---------|--------|-------|-----|-----------|-----|
| | Y | 0000010 | RVHGBO | | 02 | 406 | GROENI | RVGH | 79,35 | 10 | | 199 |
| | Y | 0000060 | FTJCD | | 02 | 406 | VARIOU | BREDA | 11,30 | 2 | | 200 |
| | Y | 0000264 | BOSPCD | | 02 | 406 | VARIOU | FLORIA | 2,04 | 1 | | 200 |
| | Y | 0001002 | BYTE | | 02 | 406 | 2 UNLIM | GET RI | 6,50 | 1 | | 200 |
| | Y | 0001012 | BYTE | | 02 | 406 | 2 UNLIM | NO LIM | 6,50 | 1 | | 200 |
| | Y | 0001032 | BYTE | | 02 | 406 | 2 UNLIM | REAL T | 6,50 | 1 | | 200 |
| | Y | 0001047 | TSU | | 02 | 412 | ANGELII | IT S M | 3,90 | 1 | | 194 |
| | Y | 0001062 | BYTE | | 02 | 406 | 2 UNLIM | HITS U | 6,50 | 1 | | 200 |
| | Y | 0001101 | CDS | | 02 | 411 | GERRY | YOU LI | 2,86 | 1 | | 199 |
| | Y | 0001229 | DNCD | | 02 | 406 | GRANT | COUNT | 3,20 | 1 | | 200 |
| | Y | 0001243 | DNCD | | 02 | 406 | FROGEF | MIDNIC | 6,50 | 1 | | 200 |

Uiteindelijk heeft u uw orderregels ingevoerd. Let wel, dit doet u voor meerdere maatschappijen tegelijk. U hoeft geen rekening te houden bij welke maatschappij u de bestelling plaatst. Dat komt in een latere fase.

Ook kunt u orderregels naar wens weer verwijderen. Markeer de betreffende regel en klik op de toets "verwijder".

PhonoNet ECOS

Orders Catalogus Ontvangen berichten Communicatie Configuratie Bekijk Window Help

Orders

Order regels

Klant (verzamelorder) Aantal regels 4 Kop

Datum 18-3-2004 Aantal 8

Order nummer 04030000 Bedrag totaal 159,83

Nieuw Cogie Catalogus Verwijder Info Orderset Afsluiten

| Suffix | Prefix | MC | Aantal | Prijs (PPD) | Artiest / titel |
|---------|--------|----|--------|-------------|----------------------------------------|
| 0000010 | RVHGBO | 02 | 1 | 79,35 | GROENEWOUD, RAYMOND VAN HET / RVGH BOX |
| 0000003 | A | 35 | 3 | 12,25 | ALESSANDRINI / TOCCATE PER CEMBALO |
| 0000335 | DRCD | 45 | 1 | 12,48 | JOHNSON, GUNNAT / QUINTET (1957-59) |
| 0000044 | ARRCD | 14 | 5 | 11,15 | VARIOUS / OPERATION: BREAK EVEN |
| * | | | | | |

Klant 18-3-2004 12:21

Tenslotte sluit u de order af.

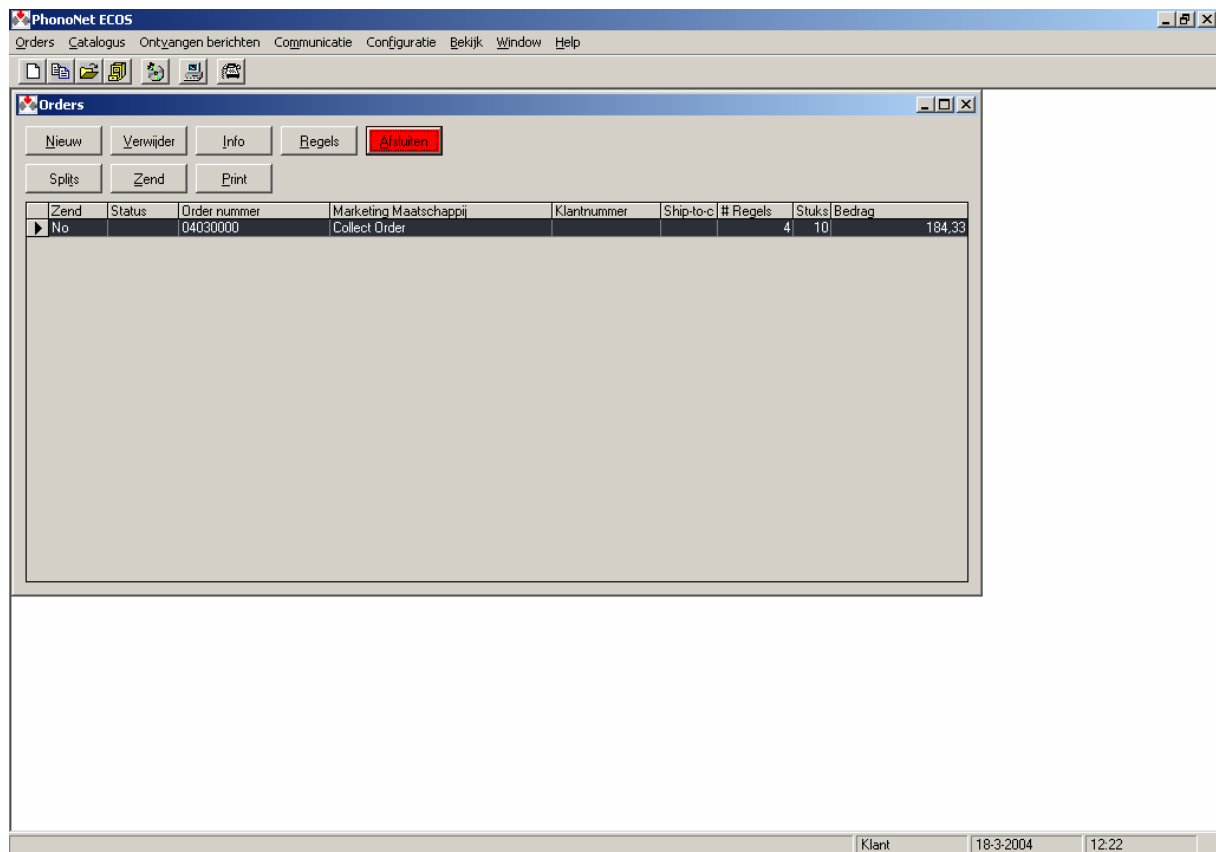

Hierna gaat u de order opsplitsen naar de verschillende toeleverende maatschappijen. U klikt op de toets "splits". En het systeem geeft keurig per maatschappij weer wat u besteld heeft. U kunt nu zelf nog beslissen of dat u bepaalde orders wilt laten staan en nog niet wilt verzenden, omdat bijvoorbeeld de bestelhoeveelheid niet opweegt tegen de te betalen transportkosten (minimale bestelhoeveelheid). U verandert dan de zendindicatie van die order op nee door op de toets "zend" te klikken. De order blijft gewoon in uw systeem staan tot het volgende ordermoment. Ook kunt u de order afdrukken als u dat wenst.

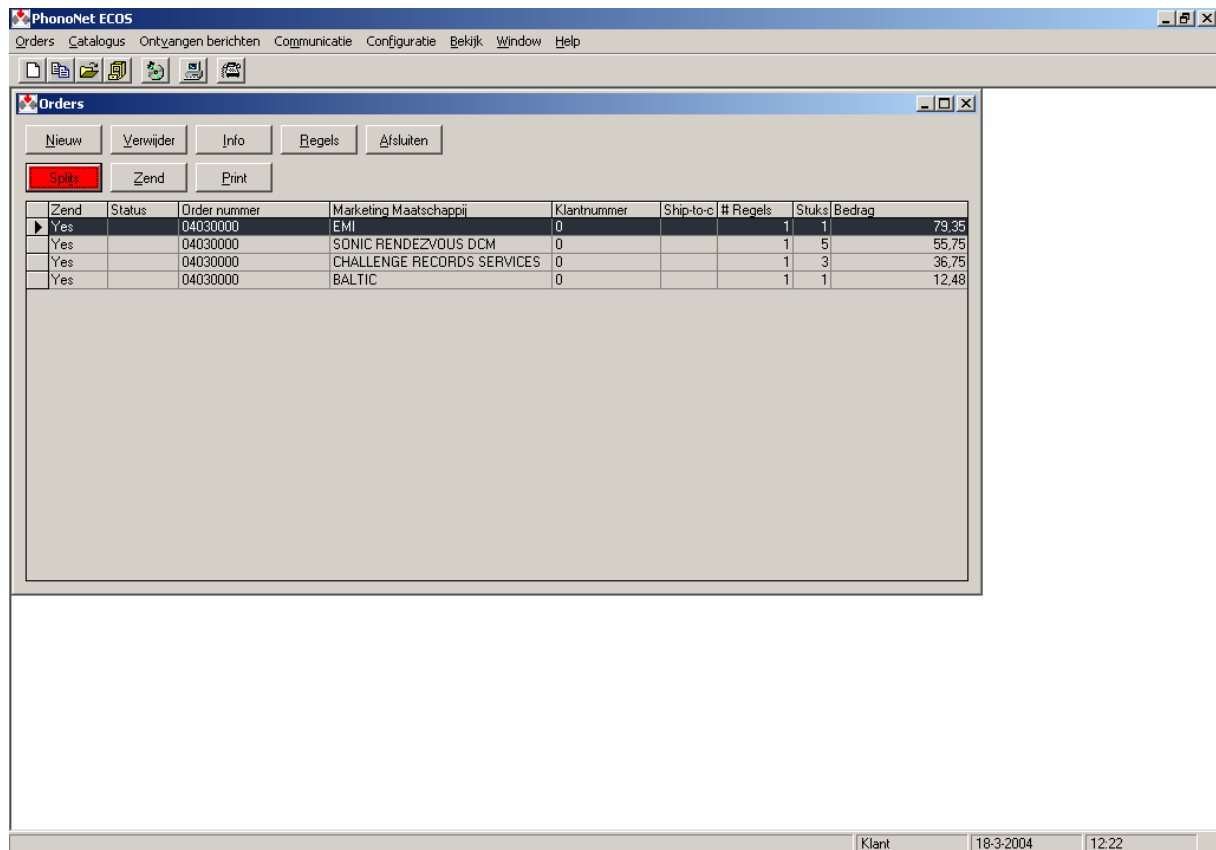

3. Verzenden van orders

Nadat u de orders heeft afgesloten komt u weer in het lege aanvangsscherm terug. Als u nu weer op het telefoon icoontje klikt, zal het systeem de ingevoerde orders verzenden. Vanuit de PhonoNet server worden de ingevoerde orders naar de respectievelijke maatschappijen gesluisd.

Iedere verzonden order wordt gearchiveerd. Gearchiveerde orders kunt u terugzien door op het archiefkast icoontje te klikken.  Orders blijven (standaardinstelling) 30 dagen bewaard in het archief, maar deze bewaartermijn kunt u ook zelf instellen (via configuratie/opties/orderarchief).

4. Opzoeken in de catalogus

De catalogus opzoekfunctie is in feite dezelfde als u in de orderfunctie kunt gebruiken. Met die beperking, dat u vanuit de catalogus opzoekfunctie niet rechtstreeks orders kunt plaatsen.

U klikt voor de catalogusfunctie op het CD/DVD icoontje. 

Desgewenst kunt u het scherm vergroten en sorteren op artiest/titel/rel.week etc. door boven aan de kolom met de cursor dubbel te klikken.

Voor verdere vragen kunt u altijd iemand van Phononet Benelux benaderen. Onze contactgegevens staan op onze website (www.phononet.nl en www.phononet.be) en zijn voor de volledigheid hieronder ook vermeld.



B E N E L U X

Contact Informatie :

Johan Wouters (alg. dir.)

Henk Schell (techn. dir.)

Wim van Aert (ICT | cust. supp.)

Jan van Beeck (cust. supp. | België/Luxembourg)

tel +31 162 447230

fax +31 162 437396

e-mail info@phononet.nl

and info@phononet.be

www.phononet.nl

www.phononet.be

Phononet Benelux, Hoevestein 24b, 4903 SC Oosterhout (nb)